Raport anual 2009

SIGNAL IDUNA

Signal Iduna Asigurări de Viață

Referitor la administrarea riscurilor, prin natura activităților efectuate, Societatea este expusă următorilor factori de risc:

Riscul de credit = riscul înregistrării de pierderi sau al nerealizării profiturilor estimate, ca urmare a nefinalizării de către debitor a obligațiilor contractuale; riscul unei pierderi datorită neplății sumelor datorate de către un debitor, în baza unui credit sau a unei linii de credit, fie în ceea ce privește suma creditată sau a dobânzii generate de aceasta, sau a amânătorora.

Riscul de piață = riscul ca valoarea unei investiții să scadă datorită unor modificări adverse ale unor factori ai pieței. În cadrul Riscului de piață = un impact semnificativ îl poate avea **riscul valutar** deoarece având capitalul social subscris și vărsat în EURO și ponderea disponibilului în EURO fiind de peste 90%, fluctuația ratei de schimb poate avea efecte semnificative asupra contului de profit și pierdere sub forma câștigurilor/pierderilor din reevaluarea conturilor în moneda străină. Aprecierea monedei EURO în raport cu leul românesc a generat un impact financiar pozitiv reflectat de contul de Profit și Pierdere, anexă la Bilanțul Contabil pe 2009.

Riscul de subscriere = riscul ca primele subscrise să nu fie suficiente pentru a acoperi daunele apărute în viitor și că daunele sau cheltuielile de regularizare a daunelor prevăzute în rezervele tehnice nu sunt suficiente.

Riscul operațional – riscul de realizare a unor pierderi sau de nerealizare a profiturilor estimate rezultate din cauza unor procese interne inadecvate sau cu erori, din cauza unor erori sau omisiuni ale angajaților sau ale unor sisteme interne, sau din cauza unor factori externi care generează disfuncțiuni ale activităților cotidiene ale societății.

Riscul reputațional = riscul ca o activitate, acțiune sau tranzacție executată sau luată de către societate sau de către oficiali ai acesteia va avea un efect negativ asupra imaginii societății în comunitate și/sau asupra încrederii de termen lung investite de către acționari în societate, cu rezultat direct în pierderea de afaceri sau în acțiuni legale îndreptate împotriva companiei.

Riscul de lichiditate = posibilitatea înregistrării de pierderi sau a nerealizării profiturilor estimate, ce rezultă din imposibilitatea asiguratorilor de a valorifica active pentru a onora în orice moment și cu costuri rezonabile obligațiile de plată pe termen scurt sau din incapacitatea cu dificultate a creatorilor din contractele de asigurare/reasigurare.

Riscul de concentrare – expunerea la un risc cu un potențial de generare de pierderi suficient de mari încât să amenințe solvabilitatea sau situația financiară a companiei.

Riscul de contagiune = posibilitatea înregistrării de pierderi generate de apartenența la grup, apărută ca urmare a raporturilor pe care societatea le are cu alte entități din grup, situațiile de dificultate ce apar într-o entitate putând să se propage cu efecte negative asupra solvabilității companiei.

Evaluarea calitativă a riscurilor:

- Riscurile (nivelul de risc) sunt apreciate și calificate cu ajutorul unor calificative ca: important (ridicat), mai puțin important (mediu) și scăzut;
- Analiza impactului producerii riscului asupra activității societății, dar și probabilitatea de apariție a riscului sunt exprimate ca ridicate, medii și scăzute;
- Calificativele rezultate pentru fiecare risc, stabilesc prioritatea riscurilor identificate, determină gradul de tolerabilitate și concentrarea asupra tratării celor mai importante riscuri.

Evaluarea cantitativă a riscurilor/ cuantificarea riscurilor

Tehnici de identificare a riscurilor:

- Brainstorming
- Chestionare
- Studii ale activității cu privire la fiecare din procesele operaționale, cu descriere atât a proceselor interne cât și a factorilor externi care pot influența aceste procese
- Standarde ale pieței
- Analiza de scenarii
- Investigații asupra riscurilor produse
- Audit și control

Metode și tehnici de analiza a riscurilor:

- Analize de piață
- Prospectări ale pieței
- Cercetare / Dezvoltare
- Analize de impact asupra activității
- Planificare a continuității business-ului
- Măsuri ale valorilor medii și ale dispersiei
- Analiza amenințărilor

Instrumente financiare:

Societatea a clasificat instrumentele financiare în următoarele categorii: active financiare la valoarea justă prin contul de profit și pierdere, instrumente financiare nederivate deținute până în viitorul apropiat la cost de achiziție, mai puțin ajustările cumulate pentru pierderile de valoare, împrumuturi și creanțe generate de entitate și nedeținute în scopul tranzacționării. Clasificarea depinde de scopul pentru care imobilizările financiare sunt achiziționate.

Conducerea clasifică în mod corespunzător instrumentele financiare în momentul recunoașterii inițiale și revizuiește această clasificare la fiecare dată de raportare.

În 2009 majoritatea plasamentelor sunt în depozite și în titluri de stat care sunt înute la cost de achiziție.

PLASAMENTE

Plasamente la 31 decembrie 2009 cuprind depozite și conturi curente, certificate de trezorerie și unități de fond

	31 Decembrie 2009 (RON)
Depozite în lei	693.500
Depozite în valută	17.562.944
Dobânda acumulată	60.105
Total depozite	**18.316.553**
Titluri de stat - Cost achiziție	609.044
Dobânda acumulată	2.102
Total titluri de stat	**611.146**
Unități de fond (Valoare justă)	**25.305**

Casa și conturi la bănci

	31 Decembrie 2009 (RON)
Disponibilități la bănci în lei	23.789
Disponibilități la bănci în valută	66.736
Casa în lei	6.610
Casa în valută	2.131
Total casa și conturi la bănci	**99.266**
Total plasamente financiare	**19.052.270**

Distribuția Plasamentelor la 31.12.2010:

1. Total titluri de stat și bonuri de tezaur (lei și valută):

Lei

Denumirea instituției de credit	Valoarea contabilă a titlurilor de stat	Valoarea cerută la data raportării	Deținut la scadență	Asigurări tradiționale Unit link
1	2	3	4	5
RB-PJS-40-085 - Citibank Europe plc, Dublin - Succursala România	609.044	609.828	2.102	Asigurări tradiționale
Total titluri de stat	**609.044**	**609.828**	**2.102**	**X**

2. Depozite, conturi curente la instituții de credit și disponibilități în casierie

Lei

Instituție de credit	Valoarea respectivelor depozite/conturi	Disponibilitatea în conturi curente și casa	Total depozite, conturi curente și casierie	Dobânda de încasat	Asigurări tradiționale Unit link
1	2	3	4	5	6
Casierie	0	8.741	8.741	0	Asigurări tradiționale
Depozite și conturi curente în România	15.174.363	38.460	15.212.823	57.070	Asigurări tradiționale
Depozite și conturi curente în Germania	3.082.085	57.069	3.139.154	3.035	Asigurări tradiționale
TOTAL	**18.256.448**	**99.266**	**18.355.714**	**60.105**	**X**

3. Unități în organisme de plasament colectiv în valori mobiliare (OPCVM) și alte fonduri de investiții

Lei

Denumirea fondului	Denumirea bursei de valori mobiliare	Număr de unități de unde se tranzacționează fondul achiziționate	Valoarea conform evidențelor contabile	Valoarea de piață la data raportării	Asigurări tradiționale Unit link
1	2	3	4	5	6
BCR MONETAR Signal Konservativ	nu se tranz	87	1.124	1.124	Unit link
BCR DINAMIC Signal Komfort	pe bursă nu se tranz	5	95	95	Unit link
BCR EXPERT Signal Attractiv	pe bursă nu se tranz pe bursă	24	1.408	1.408	Unit link
BCR MONETAR	nu se tranz pe bursă	768	9.971	9.971	Asigurări tradiționale
BCR DINAMIC	nu se tranz pe bursă	314	6.104	6.104	Asigurări tradiționale
BCR EXPERT	nu se tranz pe bursă	110	6.603	6.603	Asigurări tradiționale
Total	X	1308	25.305	25.305	X

ADMINISTRATORI,

LESLIE JOHANNES BREER/ TIBERIU CRISTIAN MAIER

Starea unității SIGNAL IDUNA ASIGURARI DE VIATA S.A. BUCUREȘTI, ROMÂNIA

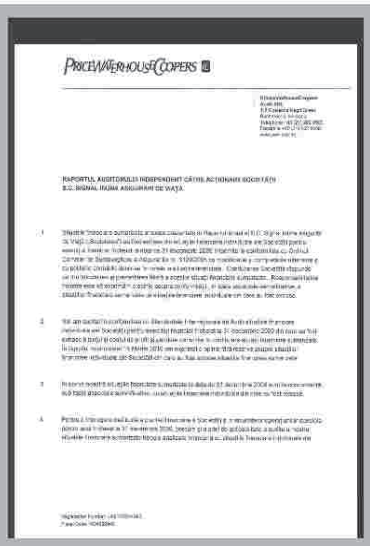

PRICEWATERHOUSECOOPERS

RAPORTUL AUDITORULUI INDEPENDENT CĂTRE ACȚIONARII SOCIETĂȚII S.C. SIGNAL IDUNA ASIGURARI DE VIAȚA.

PRICEWATERHOUSECOOPERS

SIGNAL IDUNA