33 de ani
BURSA
ZIARUL OAMENILOR DE AFACERI
presă independentă

Marți, 26 martie 2024, nr. 58 (7570), anul XXXIII — 12 pagini

■ Bancheri: Piața europeană a IPO-urilor crește, dar redresarea este lentă PAGINA 2

■ MF: "Vrem ca noul administrator FP să dezvolte o strategie având la bază un portofoliu solid de participații" PAGINA 3

■ Raport CE: Reducerea vulnerabilității veniturilor fiscale trebuie să fie o prioritate a guvernului de la București PAGINA 3

■ Climă: Producția de energie nucleară presupune costuri uriașe PAGINA 10

■ TradeVille: Boom-ul AI susține previziunile optimiste ale Micron Technology PAGINA 12

■ Comerțul global a început anul cu o creștere, contracția s-a accelerat la nivelul economiilor avansate PAGINA 12

GRAM AUR = 320,4858 RON **FRANC ELVEȚIAN = 5,1180 RON** **EURO = 4,9711 RON** **DOLAR = 4,5956 RON**

TradeVille: Exporturile noastre de energie au crescut cu 42%, în 2023

Țara noastră este exportator net de energie electrică, dar exporturile se fac la prețuri mici și importurile la prețuri mari, ceea ce se vede în facturile consumatorilor, spuns pe ai liști în domeniu. Situația apare din cauza faptului că în țara noastră există un sistem care a fost gândit într-un total dezacord între cererea și oferta, iar faptul că suntem exportator net de energie electrică nu aduce avantaje pentru consumatori, conform specialiștilor.

Dumitru Chisăliță, președintele Asociației Energia Inteligentă, spune că avem o producție mare în general în momente în care nu există cerere nici pe piața națională, nici pe piața regională. "Exportăm în această perioadă, când există surplus și prețul energiei este foarte mic și importăm pe parcursul orelor când e și deficit", afirmă domnia sa.

Din punctul său de vedere, cel mai probabil în acest an țara noastră va fi exportator net de energie, dar vom rămâne importator net de gaze naturale.

Silvia Vlăsceanu, director executiv al Asociației Producătorilor de Energie Electrică (HENRO), spune că importăm energie scumpă pentru că nu avem capacități de energie ieftină. "Faptul că suntem exportator net de energie electrică nu reprezintă niciun avantaj pentru consumatorul român, fie că e casnic, fie că e industrial. Exportul respectiv este doar un business privat care se duce în buzunarul investitorilor care au capacități de producție", ne-a spus directorul HENRO.

În schimb, la Bursa de Valori București, profitabilitatea mare a producătorilor de energie, petrol și gaze naturale, care sunt în poziții de monopol sau oligopol, și dividendele cu randamente ridicate plătite inclusiv la cererea statului în unele cazuri, fac din sectorul energetic probabil cel mai atractiv pentru investitori. (A.J.)

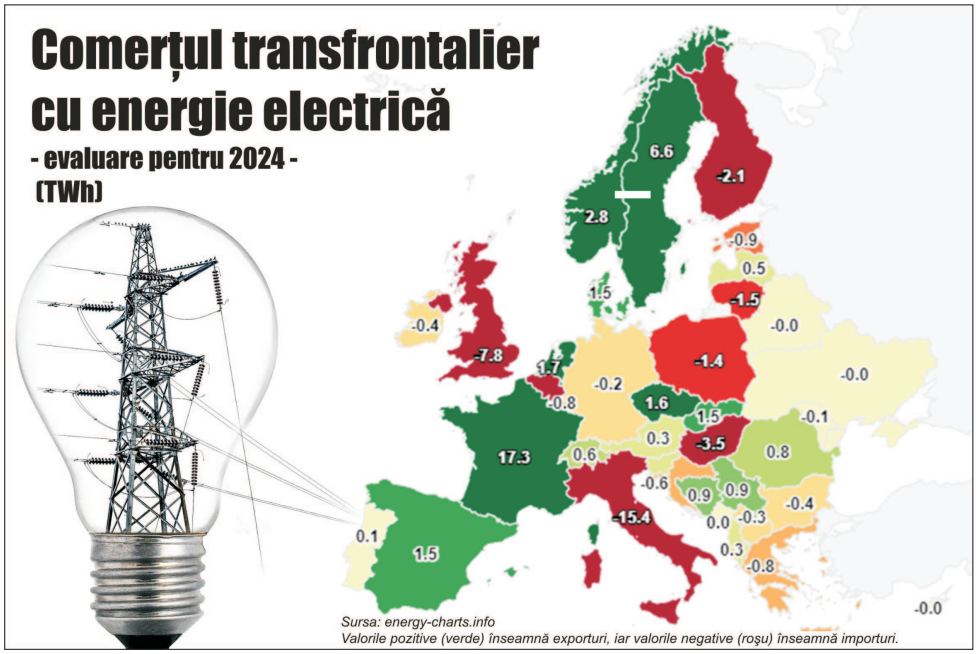

Sistemul energetic din România a prezentat o dinamică ridicată în cursul anului trecut, cu o creștere a producției naționale nete de energie de 3%, în principal datorită unei hidraulicități sporite. Această creștere, alături de scăderea consumului de energie cu 4,9%, ca urmare a temperaturilor medii anuale mai ridicate și a creșterii puterii instalate de prosumatori (de la 630 MW la 1.388 MW), a transformat România într-un exportator net de energie în 2023, cu exporturi mai mari cu 42% și importuri care s-au redus cu 27%, conform unui raport al Departamentului de Analiză al TradeVille https://tradeville.ro/?utm_source=bursaro&utm_medium=media&utm_campaign=treviq. Raportul trece în revistă cele mai recente informații despre sectorul de energie din România și cel internațional, evidențiind trendurile macro din 2024, comparativ cu 2023, rezultatele financiare, dar și randamentele celor mai mari companii de energie la bursă.

România reușește și în 2024 să-și mențină poziția de exportator net de energie, având, până în acest moment, un nivel al exportului net de 0,8 TWh – mai bine față de Bulgaria, Ungaria sau Polonia, care au importat mai multă energie.

Producția internă a acoperit 91,4% din consumul de energie, în timp ce importurile au reprezentat doar 8,6%. Mixul de producție al anului a favorizat energia hidro și sursele regenerabile, cu o scădere a dependenței de sursele termoenergetice și o contribuție din stocarea bateriilor de 4,2%.

Pe de altă parte, la nivelul blocului european, mixul de producție are o dinamică mai accentuată spre resursele verzi de energie, tranziție care a fost semnificativ impactată de războiul din Ucraina și renunțarea la aprovizionarea directă din Rusia cu combustibili fosili.

Astfel, utilizarea combustibilor fosili în 2023 a scăzut cu un nivel record de 19%, reprezentând mai puțin de o treime din producția de energie electrică din UE, în timp ce resursele regenerabile au crescut la o cotă de peste 40%. **(F.A.)**

(continuare în pagina 11)

Marcel Murgoci, Estinvest: "Sectorul energetic este cel de la care investitorii primesc cele mai mari dividende"

pagina 11

Silvia Vlăsceanu, HENRO: "Exportul de energie la prețuri mici, realizat de cei care au beneficiat de certificate verzi"

pagina 11

Dumitru Chisăliță, AEI: "Suntem exportator net de energie, dar la prețuri mici"

pagina 11

Prime Transaction: "Spre deosebire de anii trecuți, speranțele pentru dividende speciale de la emitenții de stat sunt minime"

pagina 11

Ovidiu Demetrescu, OCD Capital & Resource: "Investițiile în eficiența energetică duc la scăderea consumului"

pagina 11

De ce Rezerva Federală nu prevede recesiune?

● Mike Skordeles, Truist Advisory Services: "Economia va rămâne solidă datorită productivității mai bune și a schimbărilor structurale în ceea ce privește forța de muncă"

● Stephanie Lang, Homrich Berg: "O surpriză legată de inflație poate pune Rezerva Federală în situația de a menține dobânzile la un nivel restrictiv pentru o perioadă prea îndelungată, ceea ce va duce la recesiune"

Banca centrală a Statelor Unite nu vede semne de recesiune economică anul acesta și nici în următorii ani, conform CNN Business.

Cei nouăsprezece oficiali ai comitetului de elaborare a politicilor Rezervei Federale a publicat, săptămâna trecută, un nou set de previziuni economice, care arată că estimările privind creșterea economică în 2024, 2025 și 2026 sunt chiar mai solide decât așteptările anterioare.

Este un optimism împărtășit de mulți analiști, incusiv de economistul-șef al Goldman Sachs, conform căruia "durerile economice ale unui recesiuni", precum disponibilizările în masă și cheltuielile reduse ale consumatorilor, probabil nu vor apărea prea curând, potrivit CNN Business.

"Economia este solidă, piața muncii este solidă și inflația a scăzut mult", a declarat miercurea trecută președintele Fed, Jerome Powell.

Profiturile corporațiilor au fost robuste, piața acțiunilor continuă să bată record după record și este posibil ca Statele Unite să fie în plină expansine a productivității, ceea ce poate stimula creșterea economică fără alimentarea inflației. Și chiar dacă ratele dobânzilor sunt la cel mai ridicat nivel din ultimele două decenii, economia continuă să dea dovadă de o reziliență remarcabilă, despre care economiștii spun că poate să persiste în următorii ani, conform CNN Business.

Oficiali Fed continuă să se aștepte la trei reduceri ale dobânzilor în acest an, dar zilele cu dobânzi foarte scăzute au apus.

ANDREI IACOMI

(continuare în pagina 10)

De sabie va pieri

BURSA **Cătălin Avramescu**

Vladimir Putin era un extremist în blană de oaie. Mintea sa era plină de idei toxice. Visul lui era un imperiu velico-rus, întins până în Europa Centrală. Era dispus la orice compromis: cu lumea interlopă, cu oligarhii, dar mai ales cu serviciile secrete.

Cu două săptămâni înaintea oribilului atentat de la Moscova, serviciile secrete americane au avertizat cu privire la posibilitatea unui atac terorist în capitala Rusiei. În mod neobișnuit, avertismentul a fost redactat în termeni foarte preciși. Cetățenii americani au fost sfătuiți să evite adunările, concertele și shopping-mall-urile. Probabil SUA au avut la dispoziție interceptări electronice. Știm acum că autoritățile ruse au fost avertizate și pe canale oficiale, ceea ce sugerează că au primit din partea americanilor și alte informații, care nu sunt publice.

Tiranul de la Moscova a ales însă să ignore avertismentele venite din Statele Unite. A declarat public că e vorba de o „provocare". Exact termenul folosit de Nicolae Ceaușescu din momentul în care și-a pierdut de tot mințile. La puține zile după această declarație, la Moscova teroriștii seceraseră aproape 200 de vieți.

Cazul lui Nicolae Ceaușescu este interesant, ca termen de comparație. Când au ieșit oamenii în stradă la Timișoara, „genul Carpaților" a spus că e vorba de „agenturi". A dat ordin Securității și Armatei să tragă în plin. A asmuțit haidamacii din „gărzile patriotice" să vină cu bâte să îi ia la bătaie pe muncitorii din Timișoara. Orice, în afară de niște reacții raționale.

La fel și Putin. Este limpede și pentru un orb că masacrul a fost organizat de Statul Islamic. Organizația a publicat secvențe video cu teroriștii în acțiune care nu puteau fi filmate decât de aceștia. Dar Putin a ales să abereze la televiziune, acuzând Ucraina de „legături". Ca și cum nu trupele rusești ar fi bombardat civilii în Siria.

Presa de partid și de stat a preluat partitura. Pravda a publicat un articol în care dezvăluie (cu secvențe video!) cum unui terorist capturat i se taie o ureche și i se bagă în gură în timpul interogatoriului. Nu am nici o simpatie pentru individ, însă legal vorbind este vorba de tortură, ceea ce în dreptul internațional este o crimă.

(continuare în pagina 3)