33 de ani presă independentă

BURSA

ZIARUL OAMENILOR DE AFACERI

Marţi, 18 iunie 2024, nr. 112 (7624), anul XXXIII 12 pagini

Urmăriţi cronica "minut cu minut" a Euro 2024 în secţiunea special dedicată www.bursa.ro/euro-2024

■ Locul Turciei nu este în Uniunea Europeană PAGINA 3
■ CNBC: Buffett vinde din deţinerea în cel mai mare producător de vehicule electrice din China PAGINA 4
■ TradeVille: Meta Estate Trust se concentrează pe creşterea veniturilor PAGINA 9
■ Târgul educaţional "Vocaţia ta!", sprijin pentru elevi şi părinţi PAGINA 10
■ Athenaeum Summer Festival: muzică din filme, clasică, jazz PAGINA 10
■ Alegătorii francezi sunt şantajaţi să voteze cum trebuie PAGINA 12

GRAM AUR = 346,6329 RON **FRANC ELVEŢIAN = 5,2078 RON** **EURO = 4,9768 RON** **DOLAR = 4,6464 RON**

Lovitură de după colţ

Trăiască România!

Sursa foto: facebook/ UEFA EURO 2024

Echipa naţională a predat o lecţie de fotbal în Germania, iar suporterii au oferit o lecţie de iubire. "Cea mai slabă echipă" de la turneul final, potrivit ucrainenilor, a obţinut o victorie de ţinut minte, atât de către învingători, cât şi de învinşi.

DAN NICOLAIE

Primul gol s-a înscris înainte ca arbitrul să fluiere, modul cum au cântat imnul cei 40.000 de români prezenţi pe stadion i-a emoţionat chiar şi pe neutri. Nu există îndoială, acesta a fost cel mai bun meci al echipei naţionale din ultimii 24 de ani. Stanciu, Răzvan Marin şi Drăguş şi-au înscris numele pe tabela de joc, dar toţi fotbaliştii (Niţă , Raţiu, Drăguşin, Burcă, Bancu, M. Marin, AD. Rus, Fl. Coman, Mihăilă, R. Marin, Man, I. Hagi, Stanciu, Racoviţan, Drăguş, Puşcaş) care au intrat pe gazonul stadionului din Munchen au reuşit să-şi treacă numele acolo unde contează cel mai mult: în inimile iubitorilor de fotbal.

Criticaţi pe drept, mult timp, jucătorii noştri merită acum toate laudele, la fel şi Edward Iordănescu, care e fiul tatălui său nu doar la înfrângeri, ci şi la marile victorii.

Echipa a arătat încă din calificări că este ambiţioasă, azi a demonstrat, exact când trebuie, că are şi valoare.

Urmează Belgia, va fi greu, dar demonstraţia s-a făcut, am revenit acolo unde contează cu adevărat. Când comentatorii englezi strigă "Magistral" nu e cazul să-i contrazicem, a fost un meci jucat magistral de nişte jucători care şi-au depăşit cu mult condiţia. ■

"Listarea unor noi pachete de acţiuni ale companiilor din portofoliul statului ar creşte lichiditatea BVB"

(Interviu cu Raluca Capaţina-Stoica şi Sorin Petre, PwC România)

● "Prin piaţa de capital companiile atrag, de regulă, investitori pasivi, în timp ce finanţarea prin fondurile de tip private equity atrage investitori activi" ● "Poziţia BVB în Europa Centrală şi de Est este de apreciat, având în vedere contextul macroeconomic mai slab al României comparativ cu celelalte ţări din regiune" ● "Companiile de la BVB au multiplicatori financiari mai mici comparativ cu cele din Europa de Vest, probabil ca urmare a riscurilor percepute, a volatilităţii relativ ridicate a pieţei din România şi a condiţiilor macroeconomice"

Listarea unor noi pachete de acţiuni ale companiilor din portofoliul statului, atât ale unor emitenţi care nu sunt prezenţi la Bursa de Valori Bucureşti (BVB), cât şi vânzări noi de acţiuni ale companiilor listate unde free float-ul este redus, va creşte lichiditatea de la BVB, spun Sorin Petre, Partener PwC România şi Raluca-Alexandra Capaţina-Stoica, Senior Manager PwC România, în cadrul unui interviu acordat ziarului BURSA.

În opinia lor, un factor pentru care valoarea tranzacţiilor de la BVB este mai scăzută comparativ cu cea a burselor din Ungaria şi Cehia este free-float-ul real al companiilor listate, care este redus şi devine din ce în ce mai mic. "Piaţa de capital din România a avut în ultimii ani, cu excepţia perioadelor de volatilitate mare provocate de pandemie şi de izbucnirea războiului din Ucraina, o perioadă pozitivă din punct de vedere al randamentului, companiile de la BVB dovedind astfel că sunt atât reziliente, cât şi performante", spun Sorin Petre şi Raluca-Alexandra Capaţina-Stoica.

Reporter: Conform Federaţiei Europene a Burselor de Valori (FESE), Bursa de Valori Bucureşti este a doua ca mărime din Europa de Est, peste bursele din Ungaria şi Cehia, dar valoarea tranzacţiilor este semnificativ mai redusă*. Care ar fi, în opinia dumneavoastră, motivele pentru care există această situaţie?

Sorin Petre, Raluca Capaţina-Stoica: Într-adevăr, BVB este a doua cea mai mare bursă din Europa de Est, cu o capitalizare bursieră de peste 70 de miliarde de euro (considerând acţiunile listate pe Piaţa Reglementată şi SMT) în luna mai. Mai mult, dacă analizăm eşantionul de date furnizat de FESE pentru regiunea Europei Centrale şi de Est (ECE), atunci Bursa de la Bucureşti ocupă locul al treilea la nivel de regiune, după bursele din Polonia şi Grecia. Prin urmare, poziţia BVB în ECE este de apreciat având în vedere contextul macroeconomic mai slab al României comparativ cu celelalte ţări din regiune.

În privinţa lichidităţii putem spune că Bursa de la Bucureşti a înregistrat creşteri importante în ultimii ani, astfel că în anul 2023 lichiditatea pe segmentul principal de acţiuni a crescut cu 91% faţă de anul anterior, atingând o medie zilnică de 19,7 milioane euro. Un factor important care a susţinut creşterea lichidităţii din anul 2023 a fost strâns legat de listarea companiei Hidroelectrica (IPO H20 fiind cel mai mare din Europa în anul 2023). Lichiditatea medie zilnică din anul 2024 este de 13,9 milioane de euro, sub recordul înregistrat în anul 2023, dar în creştere cu peste 35% faţă de anul 2022. Valoarea tranzacţiilor de pe BVB este semnificativ mai redusă comparativ cu cea de pe bursele din Ungaria şi Cehia, iar un potenţial factor este legat de free float-ul real al companiilor listate. Free-float-ul este redus şi devine din ce în ce mai mic ca urmare a creşterii impresionante a activelor nete ale fondurilor de pensii private pilon II (+31% în 2023 faţă de 2022), acestea ajungând la active nete de 25 miliarde euro, cu o expunere pe acţiuni de 23% în 2023.

A CONSEMNAT ANDREI IACOMI

(continuare în pagina 11)

Adidas, Nike şi Coca-Cola, mărcile asociate de consumatori cu Euro 2024

● În realitate, doar Adidas şi Coca-Cola sunt sponsori oficiali ai competiţiei, brandul Nike nefiind asociat vreodată cu UEFA

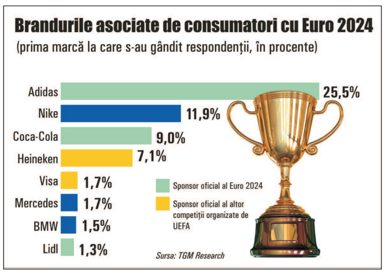

UEFA Euro 2024 este una dintre cele mai urmărite competiţii de fotbal din lume, astfel că nu surprinde deloc faptul că mărcile renumite dau sume importante, prin sponsorizări, ca să fie asociate cu aceasta.

Lista sponsorilor oficiali ai turneului din acest an include branduri din întreaga lume, companiilor din ţara gazdă Germania (Adidas, Lidl, Engelbert Strauss) alăturându-li-se nume din China, Qatar, Austria, Franţa, Olanda şi Statele Unite ale Americii.

A.V.

(continuare în pagina 12)

Tensiunea creşte la nivel global: NATO ameninţă cu arsenalul său nuclear Rusia şi China

Declaraţiile din ultimii doi ani ale preşedintelui rus Vladimir Putin referitoare la utilizarea arsenalului nuclear drept ultimă armă pentru apărarea teritoriului Federaţiei Ruse şi-au găsit corespondent în afirmaţia de ieri a lui Jens Stoltenberg, Secretarul General al NATO, care a spus că există discuţii între membrii alianţei militare despre scoaterea rachetelor nucleare din depozite şi amplasarea lor în mai multe locuri, în scopul acţionării ca factor de descurajare pentru orice escaladare a conflictului din Ucraina din partea Rusiei şi a tensiunilor privind Taiwan din partea Chinei.

Jens Stoltenberg a declarat, citat de presa britanică şi preluat de Reuters: „Nu voi intra în detalii operaţionale despre câte focoase nucleare ar trebui să fie operaţionale şi care ar trebui să fie stocate, dar trebuie să ne consultăm cu privire la aceste aspecte. Exact asta facem. Scopul NATO este, desigur, o lume fără arme nucleare, dar atât timp cât vor exista arme nucleare, vom rămâne o alianţă nucleară, pentru că o lume în care Rusia, China şi Coreea de Nord au arme nucleare, iar NATO nu, este un lume mai periculoasă".

Declaraţia lui Stoltenberg a avut loc după ce şeful Consiliului de Securitate Naţională de la Kiev a afirmat că Vladimir Putin ar putea cere folosirea unei arme nucleare tactice dacă armata Rusiei va fi înfrântă în Ucraina.

Jens Stoltenberg a mai spus că autorităţile de la Beijing investesc masiv în armamentul modern, inclusiv în arsenalul nuclear, care ar urma să crească la 1.000 de rachete până în anul 2030.

„Şi asta înseamnă că, într-un viitor nu foarte îndepărtat, NATO s-ar putea confrunta cu ceva nu s-a confruntat niciodată până acum, şi anume doi potenţiali adversari nucleari - China şi Rusia, desigur, acest lucru are consecinţe. De aceea SUA îşi modernizează bombele gravitaţionale pentru focoasele nucleare pe care le au în Europa, iar aliaţii europeni modernizează avioanele care vor fi dedicate misiunii nucleare a NATO", a concluzionat Jens Stoltenberg.

GEORGE MARINESCU

(continuare în pagina 3)